

Municipalidad Provincial de Loreto-Nauta

# Ingresos y gastos de la municipalidad 2019-2024

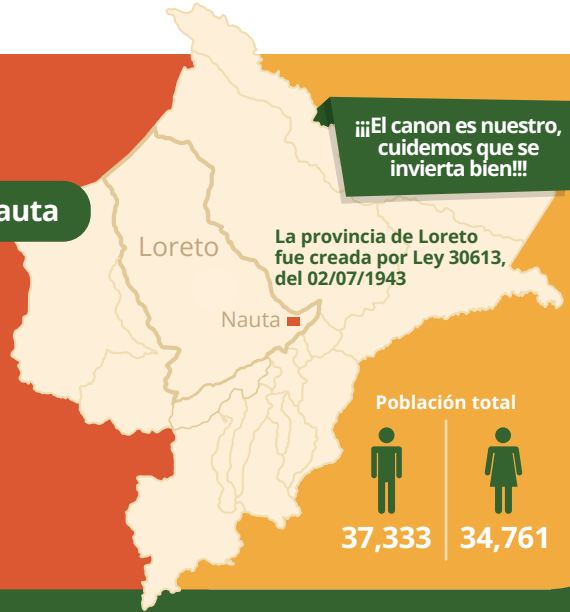

## Población e indicadores sociales

- En la provincia, la población es mayormente joven: el 49% de la población es menor de 19 años.

49%



Fuente: OGEI/OGTI-Minesa-actualizado con datos del INEI.

- El 44.2% de las personas en la provincia viven en pobreza.

44.2%



Fuente: Mapa de pobreza 2018. INEI.

- En el distrito de Nauta, de 2,810 niños menores de 3 años que fueron al centro de salud, 693 (24.7%) tenían desnutrición crónica y 82 (2.9%) desnutrición aguda.

Fuente: Ministerio de Salud, periodo enero a noviembre 2024.

- Entre los niños de 6 a 35 meses que fueron al centro de salud en el distrito de Nauta, se evaluaron 1,422 casos y encontramos que:

298 niños



Tenían anemia\*

184 niños



Tenían anemia leve

114 niños



Tenían anemia moderada

Fuente: Ministerio de Salud, periodo enero a noviembre 2024.

\* Corresponde a la anemia total que es la suma de los casos con anemia leve y moderada.



## Loreto Nauta, una provincia petrolera con la actividad en crisis

Desde los años 70, cuando empezó la actividad petrolera en Loreto, esta provincia, junto a Datem del Marañón (creada en 2005) fue una de las principales productoras de petróleo en el departamento.

En su territorio se encuentra el Lote 8, localizado en los distritos de Trompeteros, Urarinas y Parinari; y parte del Lote 192 (antes llamado Lote 1AB), cuyas baterías de producción se encuentran en los distritos de Trompeteros y Tigre.

El Lote 192 está paralizado desde el 27 de febrero de 2020. Aunque PETROPERÚ, en 2023, firmó un contrato para operarlo por 30 años, hasta ahora se encuentra inoperativo producto del abandono de este lote por la empresa canadiense Altameza Energy.

En el caso del Lote 8, se firmó un contrato temporal de 4 años con la empresa Upland Oil and Gas el 8 de julio de 2024. Esta empresa empezó a producir petróleo en octubre del mismo año. Hasta diciembre, había producido 35,068 barriles, y en los dos primeros meses de 2025, llegó a producir 91,588 barriles.





## ¿Cuáles son las fuentes de ingresos de la municipalidad?

En el periodo 2019-2024, la Municipalidad Provincial (MP) de Loreto-Nauta recibió un total de S/ 369 millones, provenientes de diferentes fuentes. La mayor parte de estos ingresos (36.8%, equivalente a S/ 136 millones) corresponde a los Recursos Ordinarios, utilizados para ejecutar la obra de mejoramiento y ampliación del sistema de agua potable, saneamiento y tratamiento de aguas servidas de la ciudad de Nauta (código de proyecto 2226478).

En segundo lugar, está el Foncomun, con S/ 119 millones (32.2% del total); estos recursos se utilizaron principalmente para financiar gastos corrientes en un 90% de los fondos. La decisión sobre la distribución de estos recursos lo tiene el Concejo Municipal, siguiendo las normas establecidas en su Ley Orgánica 27972.

El canon y sobrecanon petrolero tiene importancia marginal, con S/ 14 millones, que representa el 3.8% del total.

### MP de Loreto-Nauta: Transferencias totales según fuente de financiamiento, 2019-2024 (En millones de soles)

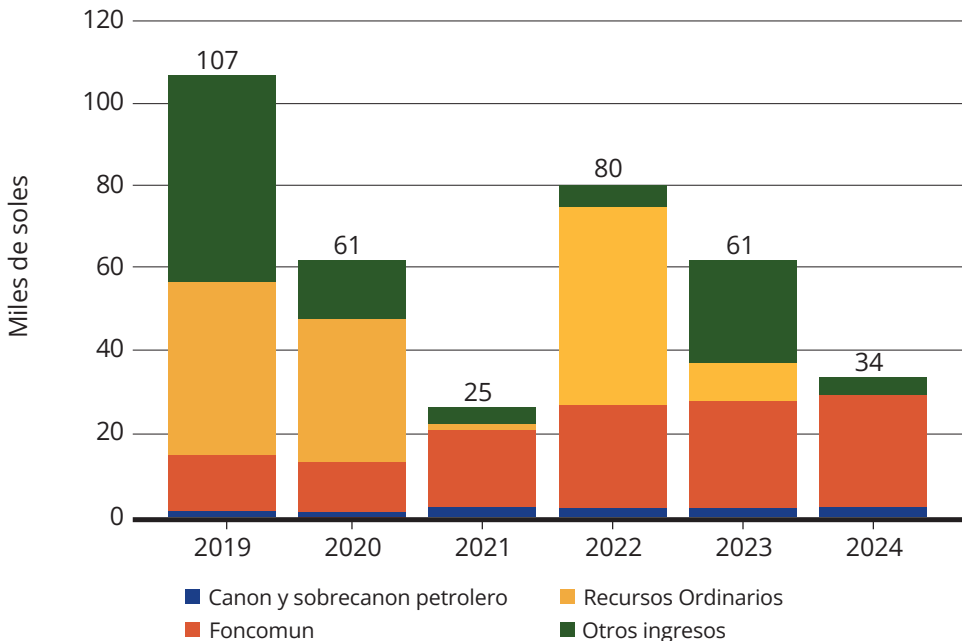

Fuente: Portal de Transparencia Económica del Ministerio de Economía y Finanzas (MEF). Consulta de transferencias a los Gobiernos nacional, regional, local y EPS.



## ¿Cuánto recibió la municipalidad por canon y sobrecanon petrolero?

En el periodo 2019-2024, la Municipalidad Provincial de Loreto-Nauta recibió sólo S/ 14.1 millones por canon y sobrecanon petrolero.

Al estar paralizado el lote 192 y el 8 produciendo poco, las transferencias de canon y sobrecanon petrolero son reducidas. En cambio, las municipalidades de Requena y Puinahua, donde se ubica el lote 95 son las principales beneficiadas con el canon petrolero.

**MP de Loreto-Nauta: Transferencias por canon y sobrecanon petrolero, 2019-2024 (En miles de soles)**

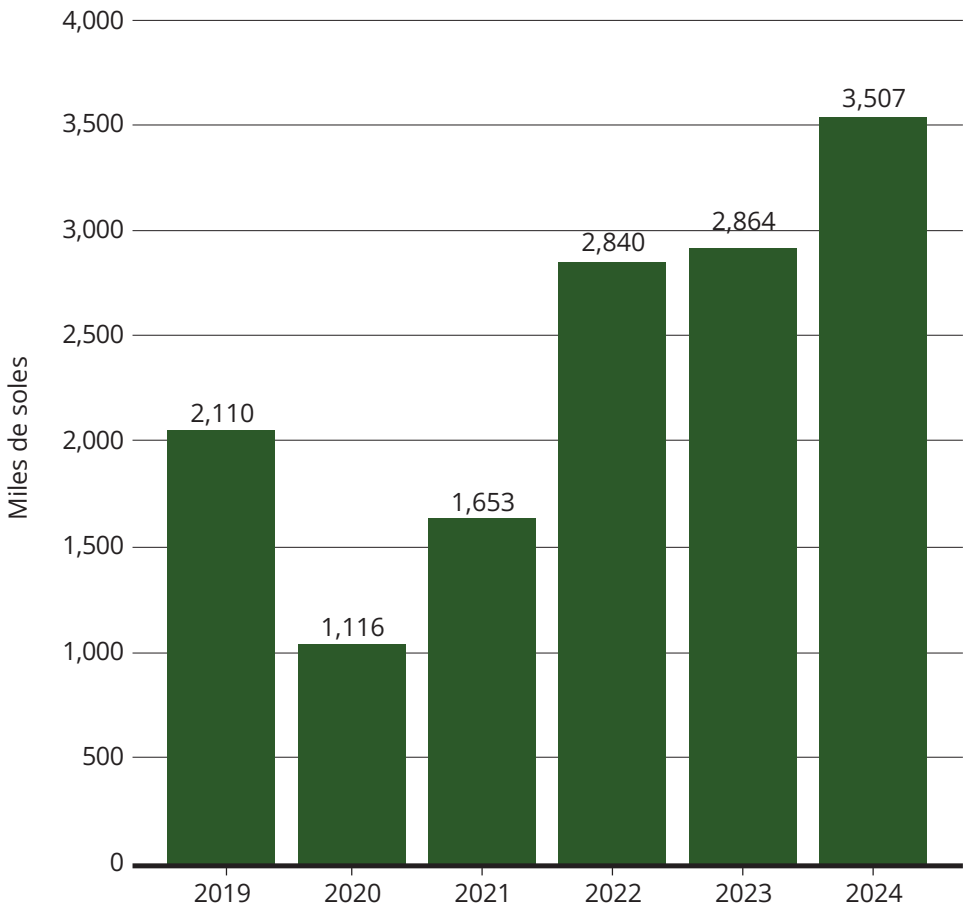

Fuente: Portal de Transparencia Económica del MEF. Consulta de transferencias a los Gobiernos nacional, regional, local y EPS.



## Las principales fuentes de financiamiento de las inversiones

En el periodo de análisis, la mayor parte del dinero para hacer obras vino de los Recursos Ordinarios, especialmente para el proyecto de agua, saneamiento y planta de tratamiento de aguas servidas en la ciudad de Nauta, que comenzó en el año 2020.

La segunda fuente fueron las Operaciones Oficiales de Crédito, gestionado por el Gobierno nacional, que permitieron invertir S/ 52.2 millones en diferentes obras.

La tercera fuente es el llamado Fideicomiso Indígena (vinculado al Plan de Cierre de Brechas), creado por la Ley 31538. Esta fuente aportó el 17.1% de la inversión total ejecutada. Desde su incorporación el año 2023, el Fideicomiso Indígena se ha convertido en la principal fuente de inversión para la municipalidad. En 2023 cubrió el 40.5% de la inversión total, y en 2024, el 61.5%.

Entre los años 2019 y 2024, el dinero del canon y sobrecanon petrolero solo representó el 4.4% del total de inversiones hechas por la Municipalidad Provincial de Loreto-Nauta.

**MP de Loreto-Nauta: Inversión ejecutada según fuente de financiamiento, 2019-2024 (En miles de soles)**

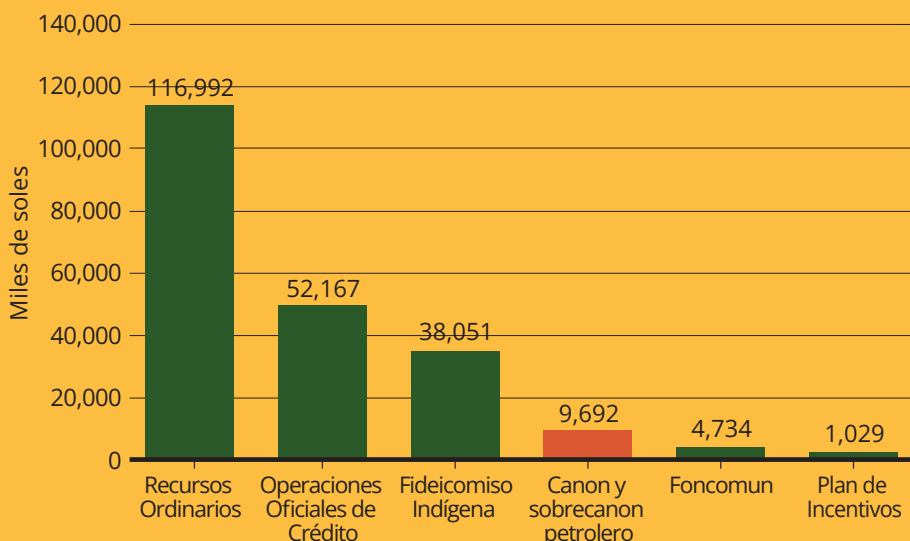

Fuente: Consulta Amigable (MEF).



## ¿Qué sectores se priorizaron con las inversiones realizadas?

La Municipalidad Provincial de Loreto-Nauta dio prioridad a sus inversiones en saneamiento, destinando S/ 108 millones, que representa el 52% del total. Este dinero se usó principalmente para el proyecto de agua, desagüe y planta de tratamiento en la ciudad de Nauta.

En segundo lugar, se invirtieron S/ 56 millones (27%) en proyectos relacionados con el orden público. La tercera prioridad fue el transporte, con una inversión de S/ 25 millones (12%), financiada con recursos del Fideicomiso Indígena.

Por último, se destinaron S/ 17 millones (9%) para mejorar la infraestructura educativa.

---

**MP de Loreto-Nauta: Distribución de la inversión total ejecutada según función 2019-2024 (En millones de soles y porcentajes)**

---

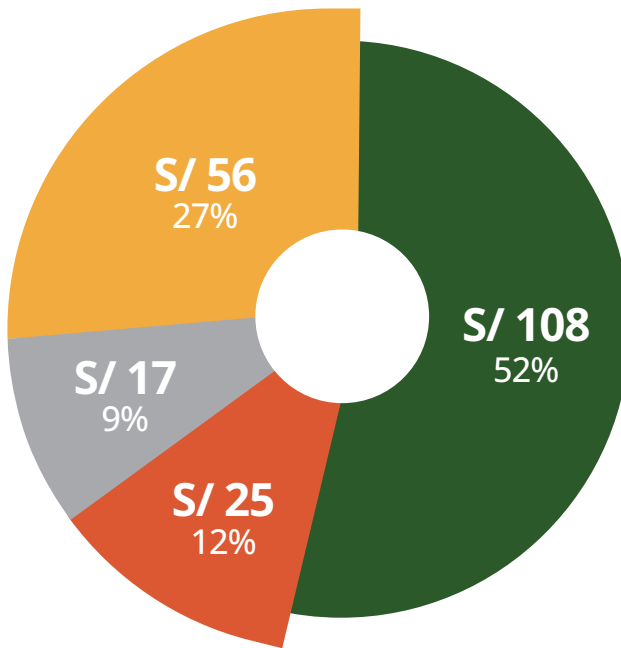

■ Saneamiento    ■ Transporte    ■ Educación    ■ Orden público



## Los 5 principales proyectos de inversión ejecutados en el 2024

Proyectos	Monto ejecutado en soles
Mejoramiento, ampliación del sistema de agua potable, saneamiento y tratamiento de aguas servidas de la ciudad de Nauta, provincia de Loreto-Loreto.	S/ 7'108,167
Mejoramiento del servicio de movilidad urbana en el servicio de transitabilidad vehicular y peatonal de los pasajes Petro Rápido, Santa Rosa, Junín, Lagunas, Nauta y Cusco, y pasaje Soledad Montano II Etapa, distrito de Nauta.	S/ 4'443,844
Creación de los servicios de salud del primer nivel de complejidad en la comunidad nativa Las Petroleras, distrito de Urarinas.	S/ 2'850,875
Creación de vereda peatonal en la comunidad de Gran Punta, distrito de Nauta.	S/ 2'658,267
Mejoramiento del servicio de educación inicial en el I.E. 490 del Centro Poblado Villa Canaan, distrito de Nauta.	S/ 2'613,009
<b>Sub total</b>	<b>S/ 19'674,162</b>
<b>Total: 33 proyectos de obras</b>	<b>S/ 32'460,927</b>

Fuente: Consulta Amigable (MEF).

Municipalidad Provincial de Loreto-Nauta

## Ingresos y gastos de la municipalidad 2019-2024

---

Editado por

**Grupo Propuesta Ciudadana**

Jirón María Parado de Bellido 150 Magdalena del Mar, Lima 17

998 342 992

contacto@propuestaciudadana.org.pe

www.propuestaciudadana.org.pe

Esta es una obra colectiva

Presidente del Consejo Directivo:

Javier Azpur Azpur

Coordinador Ejecutivo:

Federico Tenorio Calderón

Cuidado de edición:

Nelly Carrasco Camones

Diseño y diagramación:

DC Comunicaciones

Primera edición: abril de 2025

Hecho el Depósito Legal en la Biblioteca Nacional del Perú N° 2025-03717

Tiraje: 500 ejemplares

Se terminó de imprimir en Sinco Diseño E.I.R.L.

Jr. Huaraz 449, Breña, Lima



GRUPO  
**Propuesta**  
CIUDADANA

GORDON AND BETTY  
**MOORE**  
FOUNDATION



Natural Resource  
Governance Institute